

教育部 函

地址：10051臺北市中山南路5號
傳 真：02-2397-6946
聯絡人：陳孟惠
電 話：02-7736-5786

受文者：教育部國民及學前教育署

發文日期：中華民國109年9月28日
發文字號：臺教人(一)字第1090139812號
速別：普通件
密等及解密條件或保密期限：

附件：人事總處原函、「可退休日查詢」_操作手冊_一般人員、「陞遷資績分數查詢」
_操作手冊_人事人員、「陞遷資績分數查詢」_操作手冊_一般人員
(0139812A00_ATTCH4.pdf、0139812A00_ATTCH1.pdf、0139812A00_ATTCH2.pdf、
0139812A00_ATTCH3.pdf)

主旨：自本(109)年9月25日起，行政院人事行政總處（以下簡稱
人事總處）「公務人員個人資料服務網(MyData)」，增加
現職公務人員「可退休日」及「陞遷資績分數(共同選
項)」之查詢服務，請查照。

說明：

- 一、依行政院人事行政總處109年9月22日總處資字第
1090041953號函辦理。
- 二、公教人員「可退休日」之資料係由人事總處「公教人員退
休撫卹試算系統」依當事人個人履歷資料計算，如計算結
果有誤，應請當事人先行校對MyData網站之個人履歷資
料，並由人事人員於人事總處「網際網路版人力資源管理
資訊系統」(WebHR)完成資料更正後，隔日再重新計算。
- 三、公務人員「陞遷資績分數(共同選項)」之資料需先由人事
人員於WebHR建置機關陞遷序列表，並開放MyData網站查詢
後，當事人始可於該網站查詢。

四、檢附人事總處原函及詳細操作說明手冊如附件。

正本：部屬機關(構)與學校及其附設機構

副本：本部人事處

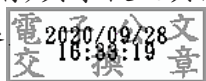

裝

訂

線

行政院人事行政總處 函

地址：臺北市濟南路一段2-2號10樓
傳真：02-23979934
承辦人：田育任
電話：02-23979298#813
E-Mail：am6411@dgpa.gov.tw

受文者：教育部人事處

發文日期：中華民國109年9月22日

發文字號：總處資字第1090041953號

速別：普通件

密等及解密條件或保密期限：

附件：「可退休日查詢」_操作手冊_一般人員.pdf、「陞遷資績分數查詢」_操作手冊_一般人員.pdf、「陞遷資績分數查詢」_操作手冊_一般人員.pdf
(109S001647_1_221517027930002.pdf、109S001647_2_221517027930002.pdf、109S001647_3_221517027930002.pdf)

主旨：自本(109)年9月25日起，本總處「公務人員個人資料服務網(MyData)」，增加現職公務人員「可退休日」及「陞遷資績分數(共同選項)」之查詢服務，請查照並轉知所屬。

說明：

- 一、公教人員「可退休日」之資料係由本總處「公教人員退休撫卹試算系統」依當事人個人履歷資料計算，如計算結果有誤，應請當事人先行校對MyData網站之個人履歷資料，並由人事人員於本總處「網際網路版人力資源管理資訊系統」(WebHR)完成資料更正後，隔日再重新計算。
- 二、公務人員「陞遷資績分數(共同選項)」之資料需先由人事人員於WebHR建置機關陞遷序列表，並開放MyData網站查詢後，當事人始可於該網站查詢。
- 三、檢附詳細操作說明手冊如附件。

正本：行政院各部會行總處署人事機構、各直轄市政府人事機構、各縣市政府人事機

構、各直轄市議會人事機構、各縣市議會人事機構
副本：銓敘部、行政院人事行政總處人事資訊處第三科(均含附件)

裝

訂

線

「公務人員個人資料服務網
(MyData)」查詢「可退休日」
操作手冊(一般人員)

目錄

壹、登入系統操作說明	3
貳、可退休日查詢	5

壹、登入系統操作說明

於 eCPA 登入後進入公務人員個人資料服務網(以下簡稱 My Data 網站)，須有自然人憑證或健保卡，關於 eCPA 相關說明，請參考 <https://ecpa.dgpa.gov.tw/>。

【步驟 1】：在瀏覽器網址列輸入 <https://ecpa.dgpa.gov.tw/>

【步驟 2】：電腦插上憑證卡後，在左方憑證登入輸入 PinCode，按登入驗證。

行政院人事行政總處
人事服務網

目前線上人數: 385
今日總計人數: 426
累積上線人數: 902
民國 109 年 09 月

首頁 最新公告 主題投票 機關組織

重要訊息: 本系統之個人資料僅供作必要人事資料管理之用, 倘端利用本系統之個人資料時, 請留意遵守個人資料保護法之相關規定, 於使用完畢後, 儘速刪除毀毀, 避免外洩, 如有違法致生損害, 本總處將依法求償。

忘記帳號或密碼操作說明文件

【步驟 3】：驗證成功後，建議直接點選 eCPA 首頁右下方 My Data 圖示即可進入 My Data 網站。

行政院人事行政總處
人事服務網

人事服務網相關元件下載區

人事業務連結

行政院業務區	公保業務區	考試院業務區
銓敘部業務區	國發會業務區	台電就業處
公務人員赴大陸相關資訊	人事業務SOP	機關代碼查詢
NonPKI檢證安裝程式		

©資訊系統開發 人事資訊系統更新紀錄: 02-2397-9108 / 服務時間: 上午 9:00-12:00 下午 14:00-17:00 / 人事資訊系統更新信箱: names@ctbpa.gov.tw

【步驟4】：或者可於首頁點選「應用系統」列表中，再依以下圖示步驟1至3點選，開啟新視窗進入MyData網站。

現在位置：首頁 > 我的專區 > 應用系統

我的專區

應用系統

請由右方點選您要設定的常用應用系統或直接點選“連結”進入應用系統：

A. 人事資料總覽及審核

B. 人事資料服務

步驟 1
點選應用系統

步驟 2
點選 B. 人事資料服務

步驟 3
點選公務人員個人資料服務網(MyData)下的(連結)字樣

(連結)

B6: PICS 人事資訊系統服務網 (連結)

公務人員個人資料服務網(MyData) (連結)

【注意】如『公務人員個人資料服務網(MyData)』連結為灰色，表示您係使用帳號登入 eCPA，請改用自然人憑證或健保卡登入方可使用。

貳、可退休日查詢

【步驟 1】：使用者點選可退休日查詢。

個人資料 > 可退休日查詢

訊息：

[重新查詢](#)

※游標移至橫條上可查看詳細資料。

	108年	109年	110年	111年	112年	113年	114年	115年	116年	117年	118年	119年	120年	121年
一次退														
展期														
減額														
月退														

退休年資：

最後更新資料時間：109年8月31日9時44分56秒

年資類別	是否計算	經歷	職稱	起迄日	年資	可採計年資	來源
新制	是	行政院人事行政總處	辦事員	86年10月16日 87年10月15日	1年	1年	基管會
新制	是	行政院人事行政總處	科員	87年10月15日 92年03月01日	3年7個月16日	3年7個月16日	基管會
新制	是	行政院人事行政總處	管理師	92年03月01日 92年09月21日	1年6個月21日	1年6個月21日	基管會
新制	是	行政院人事行政總處	科員	92年09月22日 94年12月31日	2年3個月9日	2年3個月9日	基管會
新制	是	行政院人事行政總處	科員	95年01月01日 95年01月31日	1個月	1個月	基管會
新制	是	行政院人事行政總處		95年02月01日 95年07月31日	6個月	6個月	基管會
新制	是	行政院人事行政總處	工程員	95年08月01日 99年07月01日	3年11個月1日	3年11個月1日	基管會

※最後一筆繳費起日109年8月31日至預計退休日期之年資由系統自動推估。

※試算結果係依您的個人資料計算，若計算有誤，請先查詢及校對個人資料，並洽機關人事人員。

※本試算結果僅提供參考，最終核定結果仍需以銓敘部核定為準。

【步驟 2】：顯示此資料最後更新資料時間，若要取得最新資料，請點選【重新查詢】按鈕。

**「公務人員個人資料服務網
(MyData)」陞遷資績分數查詢
操作手冊(一般人員)**

目錄

壹、登入系統操作說明	3
貳、陞遷資績分數查詢	5

壹、登入系統操作說明

於 eCPA 登入後進入公務人員個人資料服務網(以下簡稱 My Data 網站), 須有自然人憑證或健保卡, 關於 eCPA 相關說明, 請參考 <https://ecpa.dgpa.gov.tw/>。

【步驟 1】：在瀏覽器網址列輸入 <https://ecpa.dgpa.gov.tw/>

【步驟 2】：電腦插上憑證卡後, 在左方憑證登入輸入 PinCode, 按登入驗證。

【步驟 3】：驗證成功後, 建議直接點選 eCPA 首頁右下方 My Data 圖示即可進入 My Data 網站。

人事服務網		
行政院業務區	公保業務區	考試院業務區
銓敘部業務區	國會議務區	台電就業處
公務人員赴大陸相關資訊	人事業務SOP	機關代碼查詢
NonPKI檢證安裝程式		

【步驟 4】：或者可於首頁點選「應用系統」列表中, 再依以下圖示步驟 1 至 3 點選, 開啟新視窗進入 MyData 網站。

現在位置：首頁 > 我的專區 > 應用系統

我的專區

應用系統

請由右方點選您要設定的常用應用系統或直接點選“連結”進入應用系統：

A. 人事資料維護及考統
 B. 人事資料服務

(連結)
 B6-PICS人事資訊系統服務網 (連結)
 公務人員個人資料服務網(MyData) (連結)

步驟 1
點選應用系統

步驟 2
點選 B. 人事資料服務

步驟 3
點選公務人員個人資料服務網 (MyData) 下的 (連結) 字樣

【注意】如『公務人員個人資料服務網(MyData)』連結為灰色，表示您係使用帳號登入 eCPA，請改用自然人憑證或健保卡登入方可使用。

貳、陞遷資績分數查詢

【步驟 1】：使用者點選「陞遷資績分數查詢」。

【注意】若於 MyData 網站，個人資料功能選單內無「陞遷資績分數查詢」項目時，表示機關人事單位未開放此功能。

- 顯示陞遷資績分數查詢，只計算共同選項分數

個人資料 > 陞遷資績分數查詢

訊息：

※分數以統計時間當時資料計算，若資料有異動於下次統計時，會重新計算機關辦理陞遷時，仍以機關辦理陞遷計算分數為主，此共同選項分數提供參考。

計算基準日：109年8月31日

統計時間：109年9月4日17時24分

服務機關單位								
職稱	助理設計師							
職務列等	委任第4職等至委任第5職等							
職系	綜合行政	同職年資起始日	100年1月1日					
陞遷序列	第3序列	他機關同職年資	2年2個月					
共同選項 【陞任評分標準表 (共同選項)】								
共同選項分數 (滿分40，詳如【陞任評分標準表 (共同選項)】)			28.5					
項目	最高分數	說明	分數					
學歷	7	國立臺灣大學碩士	5.5					
考試	7	100年全國性公務人員普通考試類科	2					
年資 (以現職及「同職務列等」之職務期間為限)	10	主管年資	9.6					
		副主管年資						
		非主管年資		7年6個月				
考績 (以現職及「同職務列等」職務之最近5年為限)	10	年度	108	107	106	105	104	9.6
		等次	甲	甲	甲	甲	乙	
*表示為另考								

獎懲 (以現職及「同職務 列等」職務期間最近 5年內已核定發布者 為限)	6	嘉獎	記功	記大功	1.8
		9	0	0	
		申誡	記過	記大過	
		0	0	0	
		減俸	降級	休職	
		0	0	0	
		模範公務人員			
0					

共同選項分數計算規則，可點選【陞任評分標準表(共同選項)】，提供人員下載瞭解評分規則。

共同選項	【陞任評分標準表(共同選項)】	產製共同選項評分標準表(PDF格式)
	共同選項分數 (滿分40，詳如【陞任評分標準表(共同選項)】)	28.5

請點選【開啟】按鈕，顯示此 PDF 檔案

公務人員陞任評分標準表(共同選項)

選項區分(配 比分數)	評 比 項 目	評 分 標 準	說 明		
共同選項 (40分)	學歷	國中(初中、初職)以下畢業	1	本項目之評分，以最高學歷計算，最高以7分為限。	1. 學歷之認定，以教育部或國防部(軍事學校)學制為準。專科以上學校之學歷凡經教育部立案或認可者，不分國內外，計分相同。 2. 各機關所屬人員於初任公職後取得之更高學歷，得由各機關甄審委員會視該學歷與擬任職務性質是否相關，審酌決定採計評分，並於陞任評分表內明定之。 一、84年1月公務人員考試法修正施行前經甲等特考及格者，評分標準以6分計。 二、因任升官等考試及格、晉升簡任官等訓練合格或91年1月29日公務人員任用法修正施行前，以考績取得簡任任用資格者，評分標準以4.5分計；屬任升官等考試及格或晉升簡任官等訓練合格，評分標準以2.5分計；屬員升委任升等考試及格，評分標準以0.5分計。 三、各類考試等級比照如次： (一) 85年1月公務人員考試法修正施行前舉辦之丁等特考及格，相當於5等特考及格。 (二) 85年1月公務人員考試法修正施行前舉辦之丙等特考及格，相當於4等特考及格。 (三) 85年1月公務人員考試法修正施行前舉辦之乙等特考及格，相當於3等特考及格。 (四) 未分級之高等及85年1月公務人員考試法修正施行前舉辦之高等考試2級考試及格，相當於高等考試3級考試及格。 (五) 85年1月公務人員考試法修正施行前舉辦之高等考試1級考試及格，相當於高等考試2級考試及格。 (六) 專門職業及技術人員高等考試及格，且取得轉任相當職務公務人員任用資格者，比照公務人員高等考試等級計分。 (七) 簡章及錄定資格考試及格，比照公務人員高等考試各等級調降1分。 (八) 國軍上投軍官轉任公務人員考試及格，國軍上校以上軍官轉任公務人員考試及格，比照公務人員各職等考試及格，計分標準如下： 四、原分額職位公務人員各職等考試及格，比照計分標準如下： (一) 第1、2職等：1分。 (二) 第3職等：2分。 (三) 第5職等：3分。 (四) 第6職等：3、5分。 (五) 第7、8職等：4分。 (六) 第9職等：5分。
		高中(職)畢業	2		
		專科學校畢業	3		
		大學(獨立學院)畢業	4		
		具碩士學位	5、5		
		具博士學位	7		
		考試	初等考試或5等特考及其相當之考試及格		
	普考或4等特考及其相當之考試及格		2		
	高等考試3級考試或3等特考及其相當之考試及格		3、5		
	高等考試2級考試或2等特考及其相當之考試及格		4		
	高等考試1級考試或1等特考及其相當之考試及格		5		
	專門職業及技術人員高等考試及格		5		
	國軍上投軍官轉任公務人員考試及格		5		

- 若點選「陞遷資績分數查詢」後顯示如下圖訊息，表示陞遷資績分數無資料，請洽機關人事單位設定。

個人資料 > 陞遷資績分數查詢

訊息：

尚未提供陞遷資績分數
(可能您職稱之陞遷序列尚未設定或尚未計算陞遷資績分數)
請洽機關人事單位